



# SAGE Knowledge Base

**Despacho de Suplidos  
Interface de Inventario MAS90**



INFOMEDIKA Inc.

Derechos de Autor 2017, INFOMEDIKA, Inc.

Derechos Reservados. Prohibida la reproducción total o parcial,  
por cualquier medio sin expresa autorización del editor.

Ave. F.D. Roosevelt # 181

Hato Rey PR 00917

.....  
PO BOX 11095 San Juan PR 00922

.....  
Te: 787-620-2474



**SAGE DISCLAIMER**

This document contains information taken from SAGE procedural manuals or [www.sage.com](http://www.sage.com). Under no circumstances Infomedika owns such information. It is being shared for the benefit of our customers who acquired SAGE applications. For more information about this document you can access [www.sage.com](http://www.sage.com) or call Infomedika's offices.

## Contents

Introducción: .....	4
Configuración en Windows .....	5
Creación Data Source (ODBC).....	5
Configuración en Mas90.....	11
Configuración en Evolution de los Almacenes y Suplidos.....	15
Transferencia de transacciones a Sage 100 (MAS90) .....	23
Ejemplos de Informes .....	28
Proceso y Validación de Data en Mas90. ....	31

## Introducción:

Con esta modificación podemos reconocer automáticamente en MAS90 aquellos suplidos despachados a pacientes en la aplicación de Evolution. La interfase de inventario permite exportar a Evolution los artículos y almacenes configurados en MAS90 e importar las transacciones generadas por Evolution. La misma es transparente para el usuario ya que MAS90 se conecta directamente a la base de datos de Evolution por ODBC, completamente dinámico, configurable por el usuario, y no existe la necesidad de trabajar con archivos de texto.

# Configuración en Windows

## Creación Data Source (ODBC)

Es requerido crear el *Data Source (ODBC)* a través de *Administrative Tools* localizado en *Performance & Maintenance del Control Panel de Windows* en todas las computadoras que en algún momento vayan a interactuar con la interfase entre Evolution y MAS90. Esto es requerido solamente una vez por máquina.

1. Una vez en *Administrative Tools* seleccione *Data Source (ODBC)*.

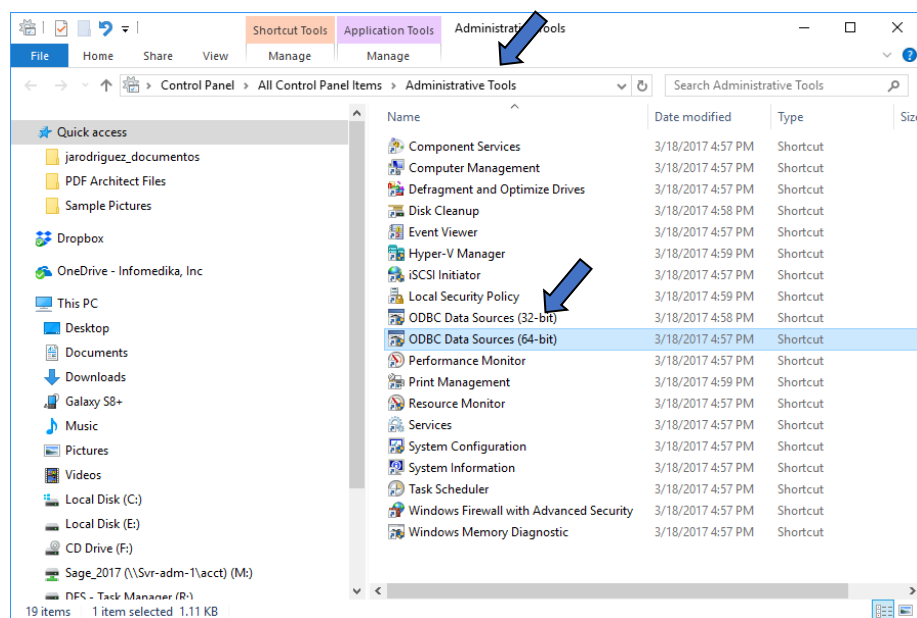

2. En la pantalla *ODBC Data Source Administrator* añade un nuevo *Data Source* haciendo clic en el botón *Add*.

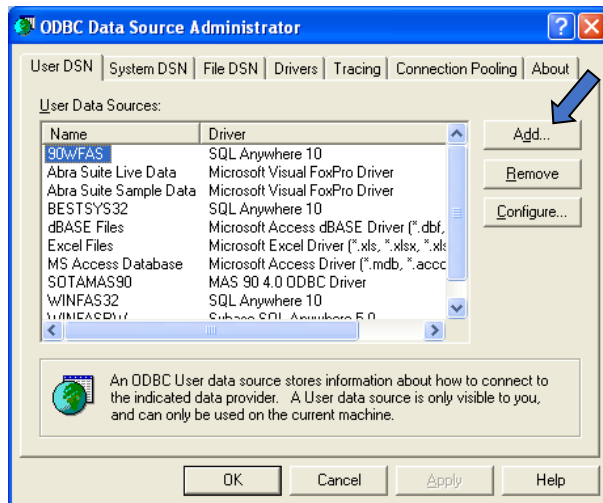

3. En la pantalla *Create New Data Source* seleccione *SQL Server* para conectarse a *MS SQL Server 2000* o *SQL Native Client* para MS SQL Server. Para más información, favor de contactar el Administrador del Centro de Cómputos o de la Red. En este caso utilizaremos *SQL Native Client* pero la configuración *SQL Server* es bien parecida.

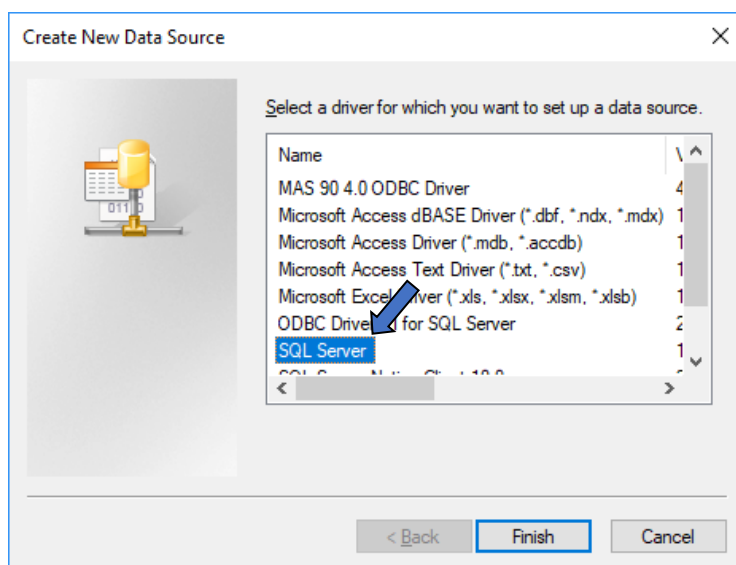

4. En la pantalla de *DSN Configuration o Data Source* (para *SQL Server*) se debe escribir el nombre que desea para la conexión, descripción (opcional) y servidor donde se encuentra la base de datos como muestra la siguiente imagen. En este ejemplo utilizaremos EVO-MAS90 como nombre y servidor. Para más información sobre su servidor, favor de contactar el Administrador.

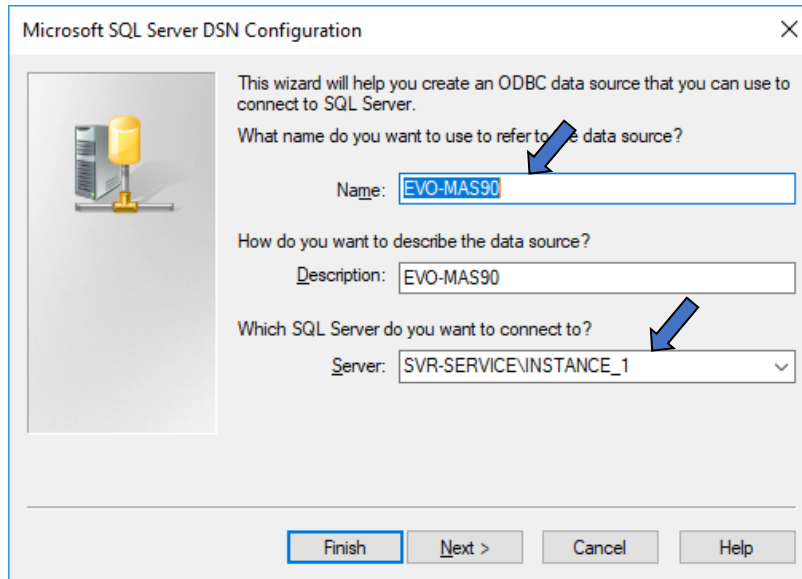

5. En la pantalla mostrada a continuación se seleccionará el método de autenticidad que desea utilizar. Hay dos tipos de autenticación. Estos son:
- *Integrated Windows Authentication* – autentica contra el dominio (*Server*).
  - *SQL Authentication* – autentica contra los usuarios configurados en la base de datos.

En este caso utilizaremos *SQL Authentication* y escribiremos el *Login ID y Password* de la base de datos. Esta configuración varía según su base de datos.

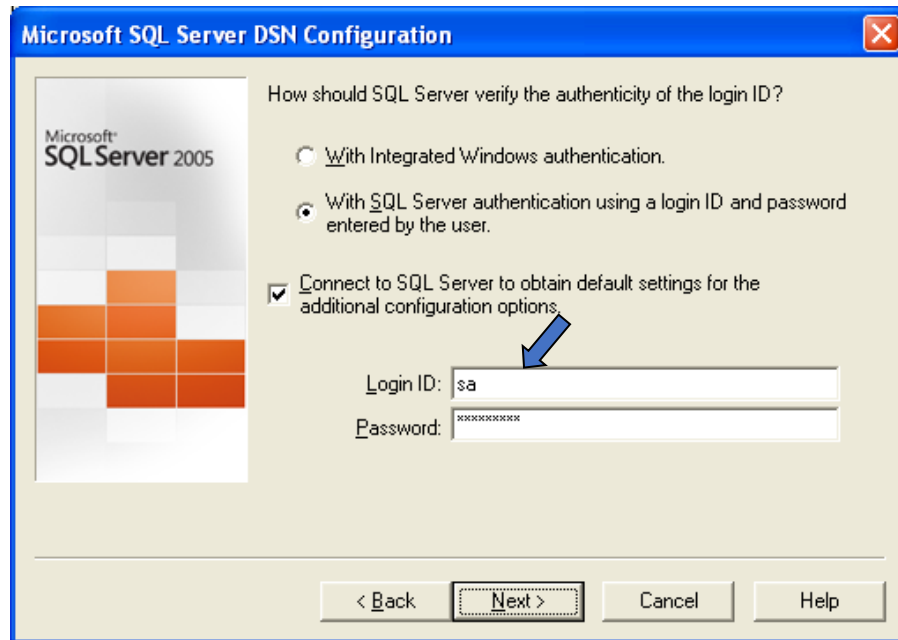
**NOTA:**

El *Login ID* y *Password* no quedarán grabados en esta configuración. La interfase de MAS90 provee espacio para grabar dicha información y modificarla de ser necesario.

6. Si configura incorrectamente el Login ID y Password, al presionar Next, le aparecerá el siguiente mensaje.

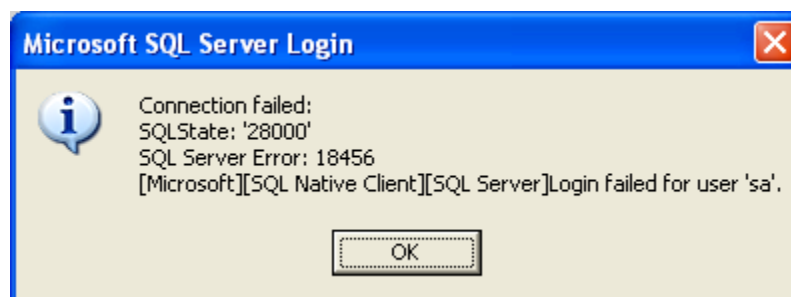



7. En la próxima pantalla se selecciona la base de datos principal donde se encuentre las tablas de Evolution que interactuarán con MAS90. En este ejemplo utilizaremos master.

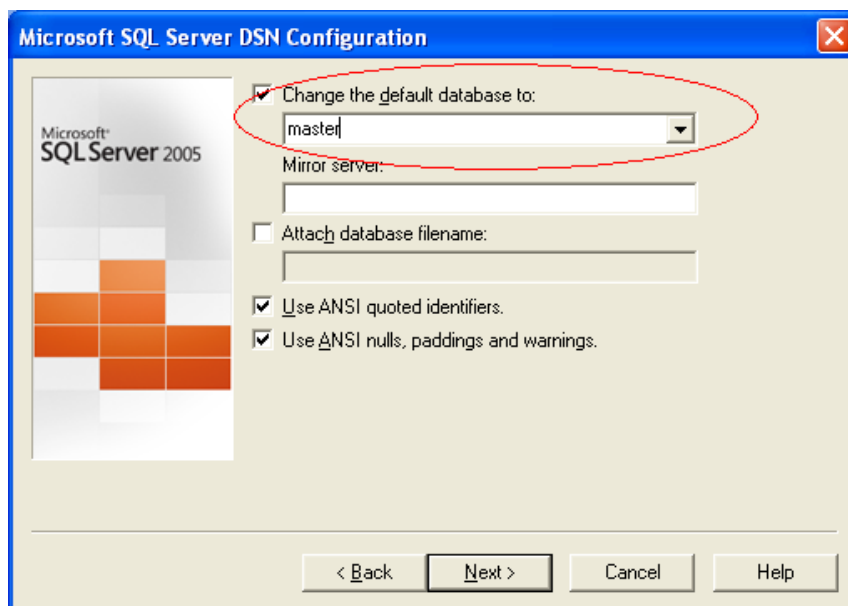

8. Esta pantalla no requiere cambios. Presione *Finish*.

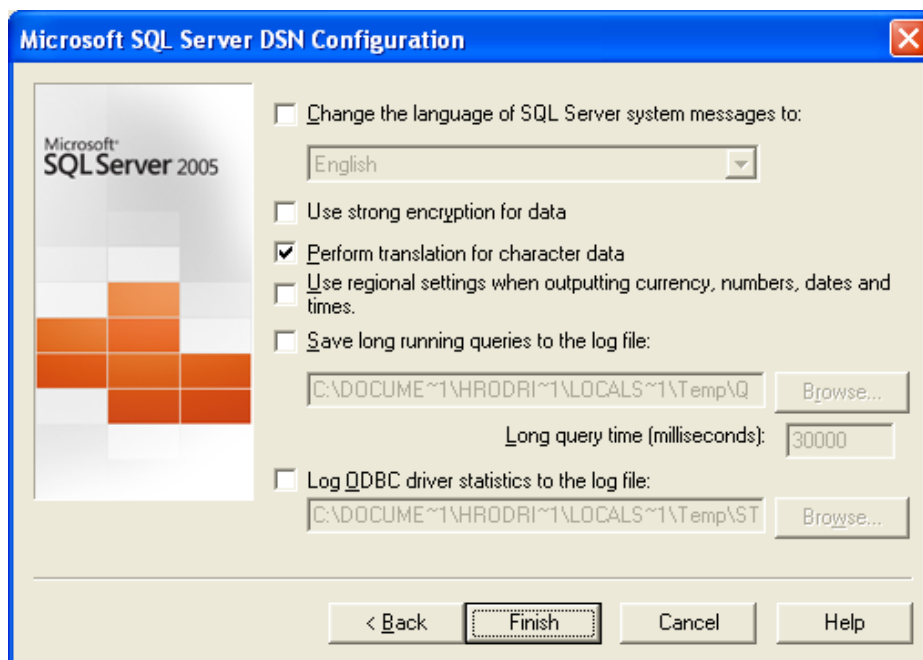

9. Por último, haga una prueba de la conexión creada presionando *Test Data Source*.

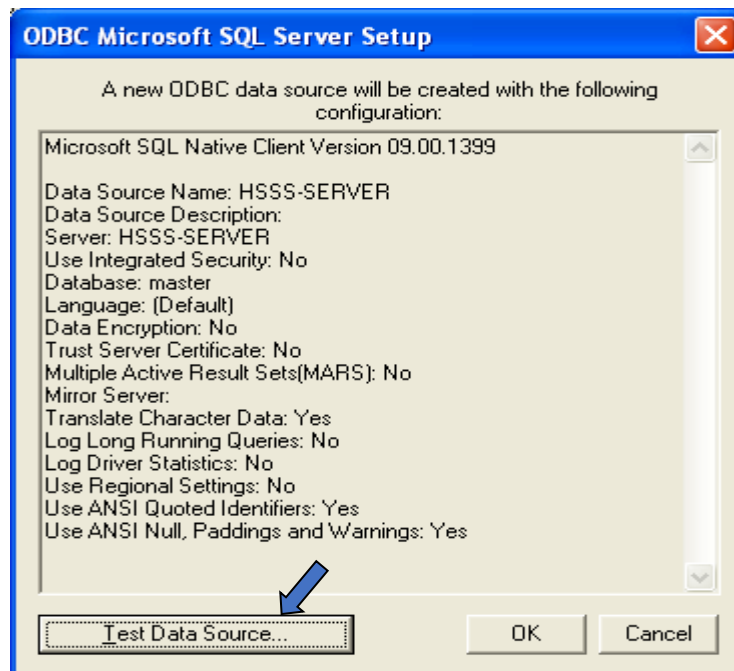

10. Si la configuración es exitosa obtendrá: **TESTS COMPLETED SUCCESSFULLY!** De lo contrario dirá: **TESTS FAILED!**

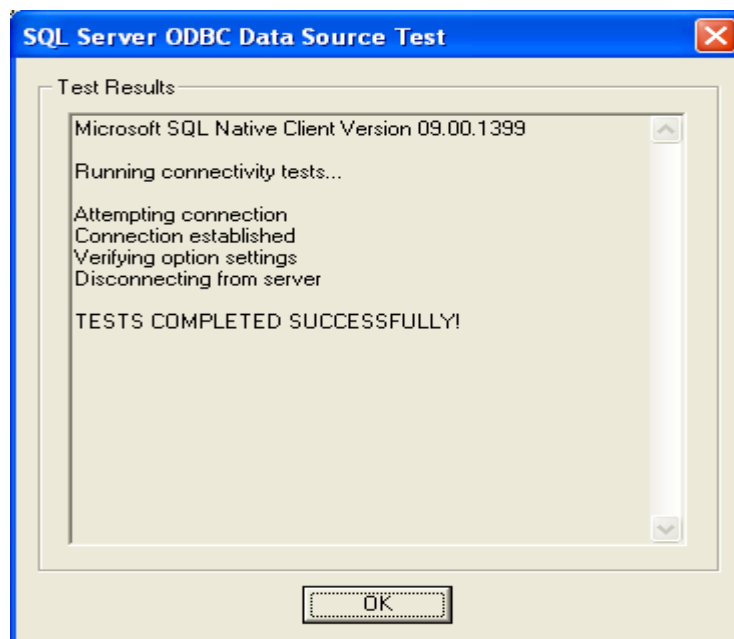

## Configuración en Mas90.

1. La configuración de la interfase se accede por *Inventory Management\Setup\Inventory Management Options*.

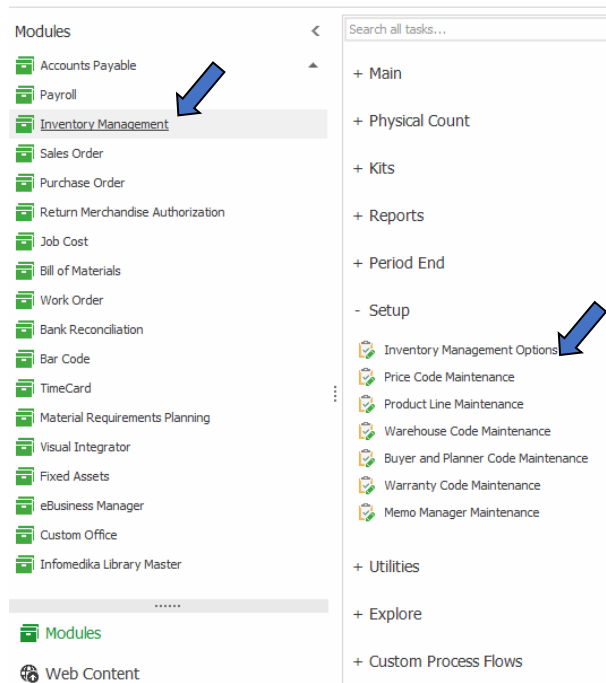

2. En la pestaña 5- *Evolution Interface* provee los campos necesarios para hacer la conexión a la base de datos de Evolution a través de ODBC y probar la misma oprimiendo el botón de *Test*.

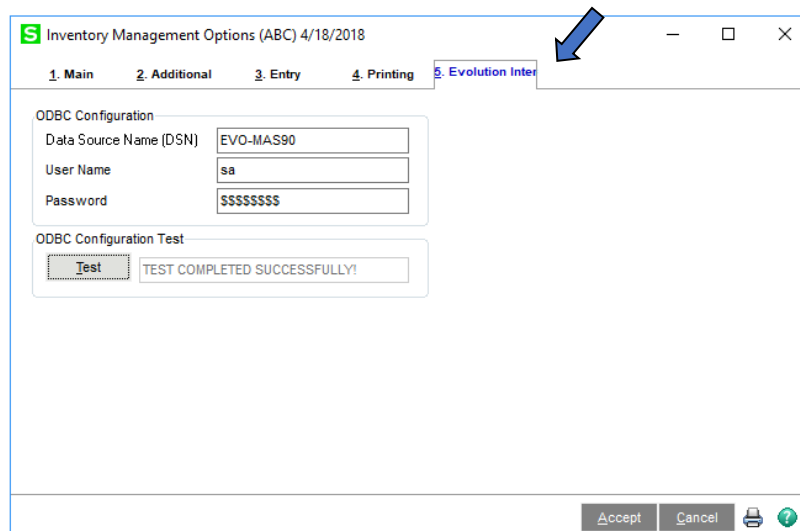

3. En este punto la interfase está lista para exportar los artículos y almacenes de MAS90 a Evolution. Para poblar las tablas de Evolution acceda por *I/M Export to Evolution* en el *Main* del módulo de Inventario.

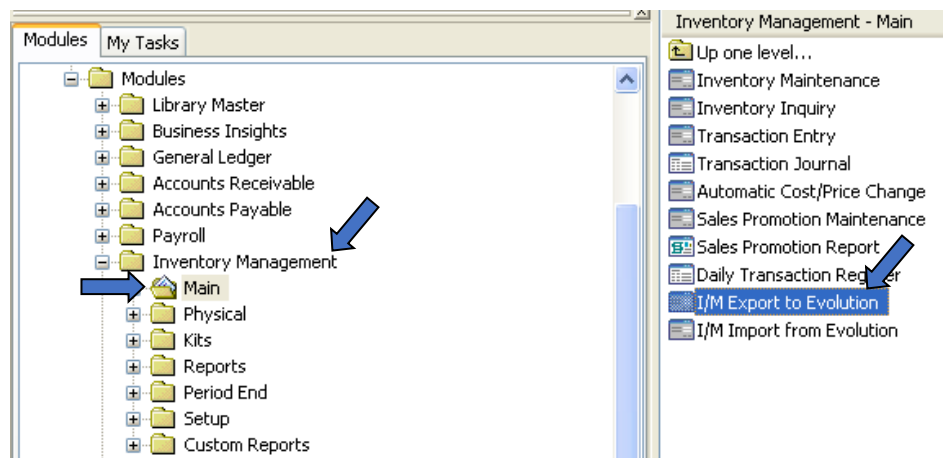

4. Tan pronto ejecute el *I/M Export to Evolution*, el sistema le preguntará si desea imprimir en papel (*Print*) o pantalla (*Preview*) los datos a ser exportado.

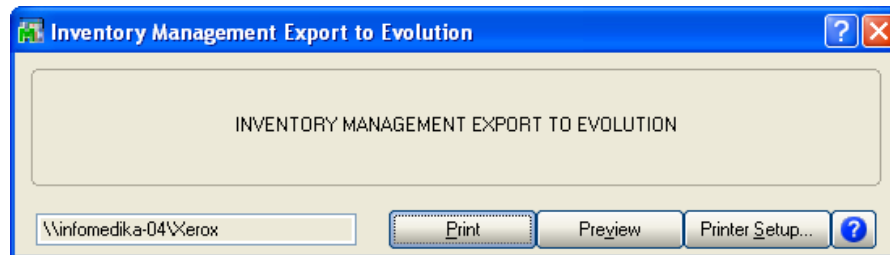

5. El sistema procederá, sólo si la Configuración ODBC está correcta.



6. Si la Configuración ODBC es exitosa, como resultado podrá obtener impresión de todos los artículos y almacenes de MAS90 que serán exportados a Evolution.

**a. Artículos – todos los contenidos en MAS90.**

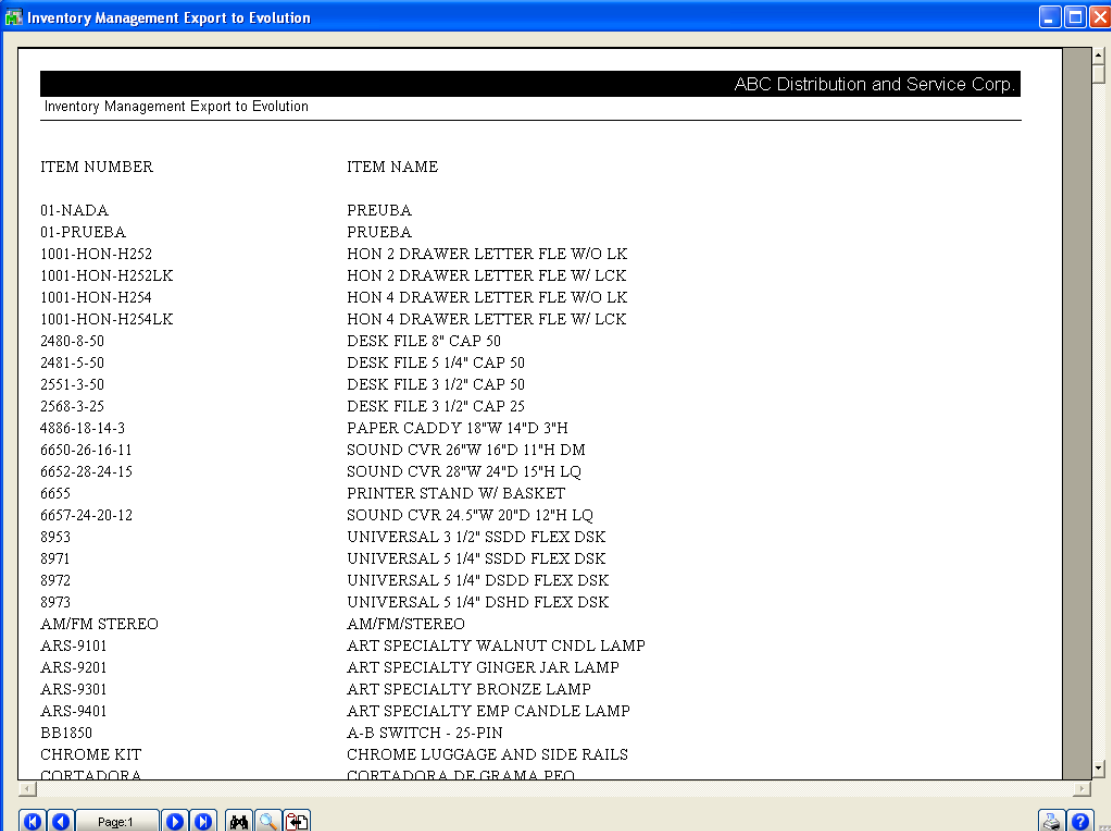

The screenshot shows a window titled "Inventory Management Export to Evolution" with a company name "ABC Distribution and Service Corp." at the top. Below the title bar, there is a header "Inventory Management Export to Evolution". The main content area displays a table with two columns: "ITEM NUMBER" and "ITEM NAME". The table lists various items, including "01-NADA", "01-PRUEBA", "1001-HON-H252", "1001-HON-H252LK", "1001-HON-H254", "1001-HON-H254LK", "2480-8-50", "2481-5-50", "2551-3-50", "2568-3-25", "4886-18-14-3", "6650-26-16-11", "6652-28-24-15", "6655", "6657-24-20-12", "8953", "8971", "8972", "8973", "AM/FM STEREO", "ARS-9101", "ARS-9201", "ARS-9301", "ARS-9401", "BB1850", "CHROME KIT", and "CORTADORA". The corresponding item names are listed in the second column, such as "PREUBA", "HON 2 DRAWER LETTER FLE W/O LCK", "HON 4 DRAWER LETTER FLE W/O LCK", "DESK FILE 8\" CAP 50", "DESK FILE 5 1/4\" CAP 50", "DESK FILE 3 1/2\" CAP 50", "DESK FILE 3 1/2\" CAP 25", "PAPER CADDY 18\"W 14\"D 3\"H", "SOUND CVR 26\"W 16\"D 11\"H DM", "SOUND CVR 28\"W 24\"D 15\"H LQ", "PRINTER STAND W/ BASKET", "SOUND CVR 24.5\"W 20\"D 12\"H LQ", "UNIVERSAL 3 1/2\" SSDD FLEX DSK", "UNIVERSAL 5 1/4\" SSDD FLEX DSK", "UNIVERSAL 5 1/4\" DSDD FLEX DSK", "UNIVERSAL 5 1/4\" DSHD FLEX DSK", "AM/FM/STEREO", "ART SPECIALTY WALNUT CNDL LAMP", "ART SPECIALTY GINGER JAR LAMP", "ART SPECIALTY BRONZE LAMP", "ART SPECIALTY EMP CANDLE LAMP", "A-B SWITCH - 25-PIN", "CHROME LUGGAGE AND SIDE RAILS", and "CORTADORA DE GRAMA PEO". The window has a standard Windows interface with a taskbar at the bottom showing "Page:1" and various navigation icons.

ITEM NUMBER	ITEM NAME
01-NADA	PREUBA
01-PRUEBA	PRUEBA
1001-HON-H252	HON 2 DRAWER LETTER FLE W/O LCK
1001-HON-H252LK	HON 2 DRAWER LETTER FLE W/ LCK
1001-HON-H254	HON 4 DRAWER LETTER FLE W/O LCK
1001-HON-H254LK	HON 4 DRAWER LETTER FLE W/ LCK
2480-8-50	DESK FILE 8" CAP 50
2481-5-50	DESK FILE 5 1/4" CAP 50
2551-3-50	DESK FILE 3 1/2" CAP 50
2568-3-25	DESK FILE 3 1/2" CAP 25
4886-18-14-3	PAPER CADDY 18"W 14"D 3"H
6650-26-16-11	SOUND CVR 26"W 16"D 11"H DM
6652-28-24-15	SOUND CVR 28"W 24"D 15"H LQ
6655	PRINTER STAND W/ BASKET
6657-24-20-12	SOUND CVR 24.5"W 20"D 12"H LQ
8953	UNIVERSAL 3 1/2" SSDD FLEX DSK
8971	UNIVERSAL 5 1/4" SSDD FLEX DSK
8972	UNIVERSAL 5 1/4" DSDD FLEX DSK
8973	UNIVERSAL 5 1/4" DSHD FLEX DSK
AM/FM STEREO	AM/FM/STEREO
ARS-9101	ART SPECIALTY WALNUT CNDL LAMP
ARS-9201	ART SPECIALTY GINGER JAR LAMP
ARS-9301	ART SPECIALTY BRONZE LAMP
ARS-9401	ART SPECIALTY EMP CANDLE LAMP
BB1850	A-B SWITCH - 25-PIN
CHROME KIT	CHROME LUGGAGE AND SIDE RAILS
CORTADORA	CORTADORA DE GRAMA PEO

**b. Almacenes – todos los contenidos en MAS90.**

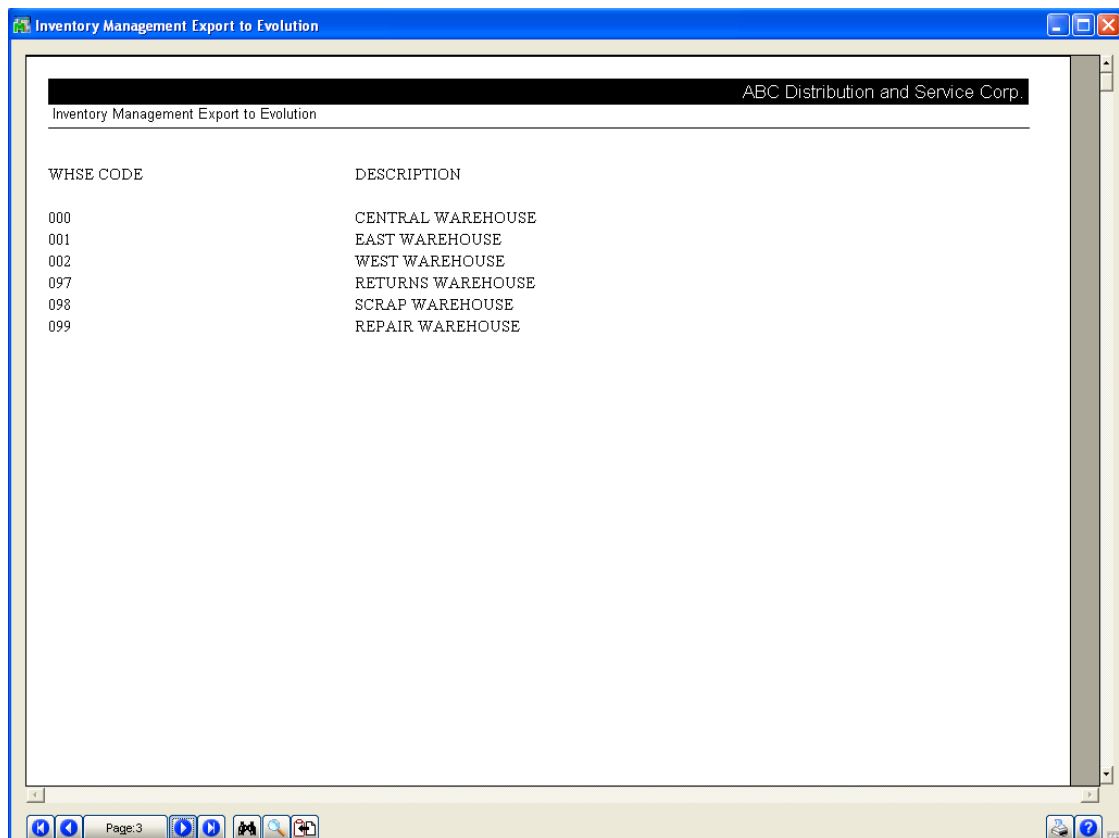

7. Los almacenes saldrán impresos en la(s) última(s) página(s) luego de los artículos. Siempre podrá imprimir a papel desde la impresión de pantalla presionando el botón de impresión (*Print*)  localizado en la parte inferior derecha. Una vez termine de imprimir (*Print*) o ver la impresión (*Preview*), entonces se procederá a exportar los datos a Evolution y una vez culmine la exportación de los datos, el sistema le indicará haber terminado exitosamente.

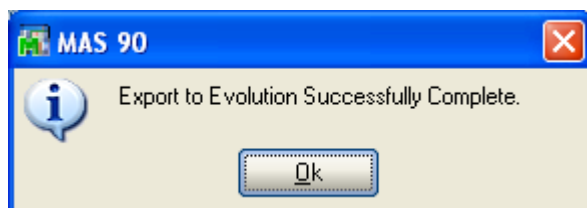

## Configuración en Evolution de los Almacenes y Suplidos

La interfase de suplidos permite llevar a **MAS90** los suplidos cargados a los pacientes. La misma es transparente para el usuario ya que no median archivos a ser importados o exportados. El sistema **MAS90** accede a Evolution para obtener las transacciones a ser procesadas. Esto es posible mediante una correlación de centros de costo y artículos entre ambos sistemas. El programa incluye 5 informes de gran utilidad al momento de auditar las transacciones.

**Correlación** = Es la relación definida en este sistema entre un artículo perteneciente a un centro de costo de Evolution y un artículo de **MAS90**.

**Ejemplo:**

Centro de Costo (Evolution)	Artículo (Evolution)	Almacén (MAS90)	Artículo (MAS90)
00250 (Suplidos)	00109 (Gaza)	053 (Almacén Central)	1543 (Gaza)





3. Al oprimir el botón de **Warehouse** el sistema levanta la pantalla para crear la correlación de centros de costos de Evolution. Cada centro de costo consta de 5 dígitos. No es necesario dar *Enter*, al entrar los 5 dígitos correspondientes, el sistema valida la entrada y trae la descripción correspondiente del centro de costo.
  - a. El sistema levanta la pantalla donde se iran relacionando cada centro de costos en **Evolution** con su respectivo almacén en **MAS90**.

EVOLUTION / MAS90 WAREHOUSE RELATIONSHIP

Eliminar Accept Close

**COST CENTER**

Cost Center	Description	Warehouse	Description	Inventariable
00001	PEDIATRIC BED PENDING	000	CENTRAL WAREHOUSE	<input type="checkbox"/>
00002	OBSERVATION ROOM			<input type="checkbox"/>
00003	MISC. OPERATING ROOM			<input type="checkbox"/>
00004	USE OPERATING ROOM			<input type="checkbox"/>
00005	DELIVERY ROOM (AC)			<input type="checkbox"/>
00006	LABOR ROOM (AC)			<input type="checkbox"/>
00008	LABORATORY	002	WEST WAREHOUSE	<input checked="" type="checkbox"/>
00010	PATHOLOGY			<input type="checkbox"/>
00011	SERV. DE AMBULANCIA			<input type="checkbox"/>
00013	SONOGRAMAS	099	REPAIR WAREHOUSE	<input checked="" type="checkbox"/>
00014	PHYSICAL THERAPY			<input type="checkbox"/>
00015	MEDICAL SERVICES			<input type="checkbox"/>
00017	QUIMIOTERAPIA			<input type="checkbox"/>
00018	ELECTROCARDIOGRAM			<input type="checkbox"/>
00019	GASTROINT. ROOM PROCES			<input type="checkbox"/>
00020	EMERGENCY ROOM	000	CENTRAL WAREHOUSE	<input checked="" type="checkbox"/>
00021	RESPIRATORY THERAPY			<input type="checkbox"/>
00022	OXYGEN			<input type="checkbox"/>
00023	RADIOLOGY	098	SCRAP WAREHOUSE	<input checked="" type="checkbox"/>
00024	CENTRAL SUPPLY	000	CENTRAL WAREHOUSE	<input checked="" type="checkbox"/>
00025	CT-SCAN			<input type="checkbox"/>
00026	RECOVERY COST CENTER			<input type="checkbox"/>
00027	BLOOD BANK			<input type="checkbox"/>
00028	INTRA VENOUS SOLUTS.			<input type="checkbox"/>
00029	CARDIOVASCULAR LAB.			<input type="checkbox"/>

- b. Al oprimir doble *click* en el centro, el sistema levanta el listado de los almacenes para cazarlo con su respectivo almacén en Sage 100. Solo se cazan aquellos centros que utilizan suplidos de otros centros. No se casan con almacenes cuando estos comparten suplidos, pero no consumen de otros centros.

MAS90 WAREHOUSES

Evolution  
Powered by Infomedika

Item	Description
000	MAIN WAREHOUSE
001	EAST WAREHOUSE
002	WEST WAREHOUSE
097	RETURNS WAREHOUSE
098	SCRAP WAREHOUSE
099	REPAIR WAREHOUSE
104	Nursing
108	ICU
110	Virgin Island
112	ICU OH
113	MRI
116	Telemetry
118	NICU
120	Cardiologia
124	Emergency Room
126	Operating Room
127	Chest Pain Center
128	OH Surgery
129	Endoscopy

- c. Se clasifican *SI* (inventariable) aquellos Centros que comparten suplidos o cargos creados en Evolution con otros centros, aun cuando no se haya cazado el centro con un almacén.

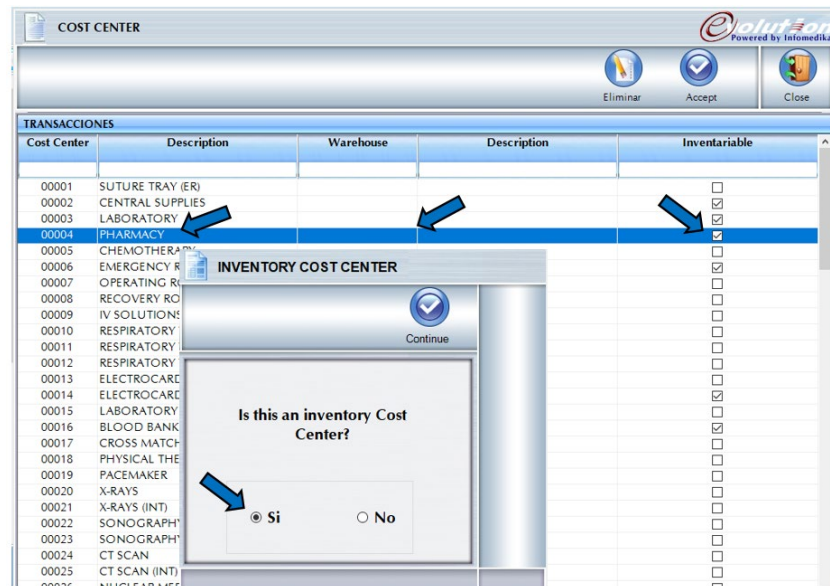

- d. Al oprimir el icono de aceptar, el sistema indica que la correlación se procesó exitosamente.



2. El botón de **añadir** se utiliza para realizar el amarre **de suplidos** entre ambos sistemas. Esta pantalla solo presenta aquellos centros de costos clasificados como inventariables en el paso 1 (c).

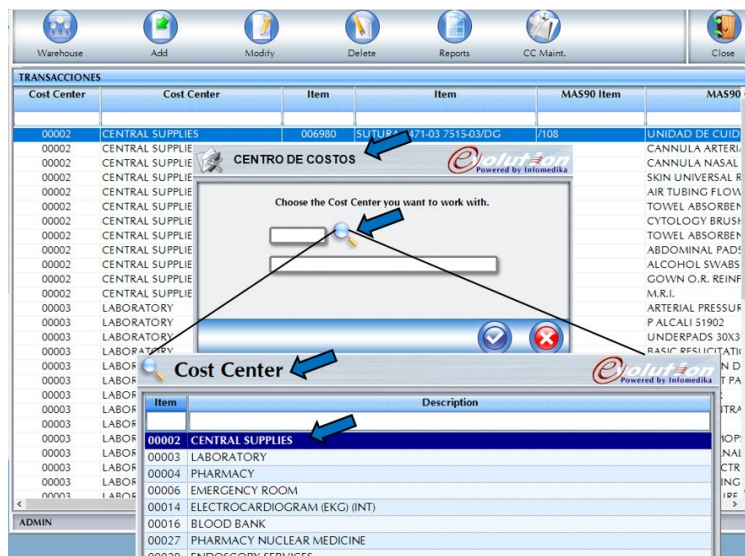

- a. El sistema levanta un listado de suplidos de Evolution, los cuales pertenecen exclusivamente al centro seleccionado. Si el sistema no levanta este listado, es que no se marcó como inventariable en el paso 1(c).

**EVOLUTION / MAS90 ITEM RELATIONSHIP**

Exempt Cancel Accept

**Items for Cost Center 00008**

Evo Item	Description	MAS90 Items	Description	Conv Factor	Exempt
010011	CULTIVO AMBIENTAL SIN ID				<input checked="" type="checkbox"/>
010012	CULTIVO AMBIENTAL CON ID				<input type="checkbox"/>
010013	ALLERGY PUERTO RICO PANEL				<input type="checkbox"/>
010016	CULT BLOOD AEROBIC FAN (1)				<input type="checkbox"/>
010018	COMPREHENSIVE METABOLIC PANEL				<input type="checkbox"/>
010019	CULTURE FOR HUMAN PAPILOMA V				<input type="checkbox"/>
010020	CULTURE BLOOD AEROBIC (1)				<input type="checkbox"/>
010021	CULT.ANAEROBIC ANY SOURCE				<input type="checkbox"/>
010022	ADENOSINE DEAMINASE (BN PLEURA				<input type="checkbox"/>
010023	CULTURE BLOOD ANAEROBIC				<input type="checkbox"/>
010024	CULTURE BLOOD AEROBIC (2)				<input type="checkbox"/>
010025	CULTURE BLOOD AEROBIC (3)				<input type="checkbox"/>
010026	CULTURE BLOOD AEROBIC FAN (2)				<input type="checkbox"/>
010027	CULTURE BLOOD AEROBIC FAN (3)				<input type="checkbox"/>
010030	CULT, ROUTINE WITH SENS.				<input type="checkbox"/>
010031	CULTURE BACTERIAL SBMBN				<input type="checkbox"/>
010040	CULT, AFB, CONC. & SMEAR				<input type="checkbox"/>
010041	A F B SENSITIVITIES				<input type="checkbox"/>
010050	CULT, FOR FUNGI (YEAST)				<input type="checkbox"/>
010051	CULT FOR FUNGI (NOT YEAST)				<input type="checkbox"/>
010060	CULT, URINE WITH SENS & CC				<input type="checkbox"/>
010061	CULTURE WOUND				<input type="checkbox"/>
010100	CULT, STOOL (FECES) SENS				<input type="checkbox"/>
010101	CULT. STOOL CAMPYLOBACTER				<input type="checkbox"/>



- b. Para añadir una correlación, con un clic en el suplido seleccionado, el sistema presentará una segunda pantalla con los suplidos en MAS90 para hacer el amarre.

**MAS90 ITEMS.**  Powered by Infomedika



Item	Description
0011	ALCOHOL WIPE
0012	BATAS DESECHABLES
0013	BURETROL
1001-HON-H252	B. CADERA SMITH PET
1001-HON-H252LK	B. CIRUGIA PLASTICA
1001-HON-H254	B. HIP PROSTHESIS
1001-HON-H254LK	B. INFANT PUNCT
2480-8-50	B. INST ENDOSCOPIA B
2481-5-50	B. LABIO LEPORINO
2551-3-50	B. SKELETAL TRACTION
2568-3-25	B. T.U.R.
4886-18-14-3	B. TRAQUEOTOMIA
6650-26-16-11	FOLEY 16 SCC 2 WAY LATEX FREE
6652-28-24-15	IV THERAPY
6655	POWER PICC 5FR TRAY 9275108
6657-24-20-12	PRONTO CATH EXTRACTION 5003
8953	SABANA DESECHABLE "FITTED" 90
8971	SUTURE VASCUFIL 5-0
8972	TABLE COVER 8376

- c. El sistema pregunta cuál es el factor de conversión del suplido.

 **CONVERSION FACTOR**  Powered by Infomedika

Enter the conversion factor that belongs to the selected item.

Conti

- d. Finalmente oprima guardar.



3. La pantalla de configuración de suplidos artículos de **Evolution** a los suplidos de **MAS90** ya relacionados permite auditar y modificar las correlaciones existentes.

EVOLUTION / MAS90 ITEM RELATIONSHIP

Warehouse Add **Modify** Delete Reports CC Maint. Close

TRANSACCIONES

Cost Center	Cost Center	Item	Item	MAS90 Item	MAS90
00002	CENTRAL SUPPLIES	006980	SUTURA 7471-03 7515-03/DG	/108	UNIDAD DE CUID
00002	CENTRAL SUPPLIES	030322	CANULA ADULTO	239225	CANNULA ARTERI
00002	CENTRAL SUPPLIES	030323	CANULA PEDIATRICA	239202	CANNULA NASAL
00002	CENTRAL SUPPLIES	041105	BETADINE SKIN CLEANSER	239607	SKIN UNIVERSAL R
00002	CENTRAL SUPPLIES	041110	BETADINE SOLUTION D 240 ML	501539	AIR TUBING FLOW
00002	CENTRAL SUPPLIES	060010	TOWEL ABSORBENT	191501	TOWEL ABSORBEN
00002	CENTRAL SUPPLIES	060024	GASTROSCOPE CYTOLOGY BRUSH	100448	CYTOLOGY BRUSH
00002	CENTRAL SUPPLIES	060029	CLOTH TOWEL BLUE STERILE	191508	TOWEL ABSORBEN
00002	CENTRAL SUPPLIES	060035	ABDOMINAL PAD	101001	ABDOMINAL PAD
00002	CENTRAL SUPPLIES	060121	ALCOHOL WIPE	103501	ALCOHOL SWABS
00002	CENTRAL SUPPLIES	060486	BATA DESECHABLE	142009	GOWN O.R. REINF
00002	CENTRAL SUPPLIES	064775	BATA CIRUJANOS (OR GOWNS)	/113	M.R.I.
00003	LABORATORY	036600	ARTERIAL PUNCTURE	204501	ARTERIAL PRESSUR
00003	LABORATORY	080000	ROUTINE VENIPUNCTURE	700406	P ALCALI 51902
00003	LABORATORY	080028	UNBOUNDING SGOT	194501	UNDERPADS 30X3
00003	LABORATORY	080048	BASIC METABOLIC PANEL	500786	BASIC RESUCITATI
00003	LABORATORY	080053	COMPREHENSIVE METABOLIC PANEL	2059	METER CARBON D
00003	LABORATORY	080061	LIPID PANEL	503007	PANEL 24 PORT PA
00003	LABORATORY	081000	URINALYSIS	434004	URINALYSIS HR
00003	LABORATORY	082003	ACETAMINOPHEN	103004	ACID CONCENTRA
00003	LABORATORY	082009	ACETONE OR KETONE QUALITATIV	700286	KIMWIPES
00003	LABORATORY	082483	ACETILCHOLINE RECEPTOR AB	200149	REFILL DUST MOP
00003	LABORATORY	082803	ARTERIAL BLOOD GASES	405010	BLOOD GAS ANAL
00003	LABORATORY	082947	GLUCOSE (BLOOD SUGAR)	700195	GLUCOSA ELECTR
00003	LABORATORY	085022	CBC SIN DIFERENCIAL	700433	BLOOD TAGGING
00003	LABORATORY	085025	CRC WITH DIFFERENTIAL	405012	BLOOD CULTURE

ADMIN Infomedika Demo 192.168.0.43\instance\_1 8/24/2017 11:12:56 AM

4. El botón de **modificar** permite editar o cancelar aquellas relaciones que se hicieron en forma incorrecta.

ITEM MAINTENANCE

Cancel Modify

Cost Center 00002 CENTRAL SUPPLIES

Item 064775 BATA CIRUJANOS (OR GOWNS)

MAS90 Items 142019 GOWN WHITE M.D.

Conv Factor 1

Exempt ☐

5. Oprima el botón de **Reportes** para generar los siguientes reportes:
- Listado de Cost Center en **Evolution**.
  - Listado de Warehouses en **MAS90**.

- c. Listade de suplidos en **MAS90**.
- d. Relación de Suplidos definidos en **Evolution**.
- e. Relación de Items definidos en **MAS90**.
- f. Listade de suplidos excentos.

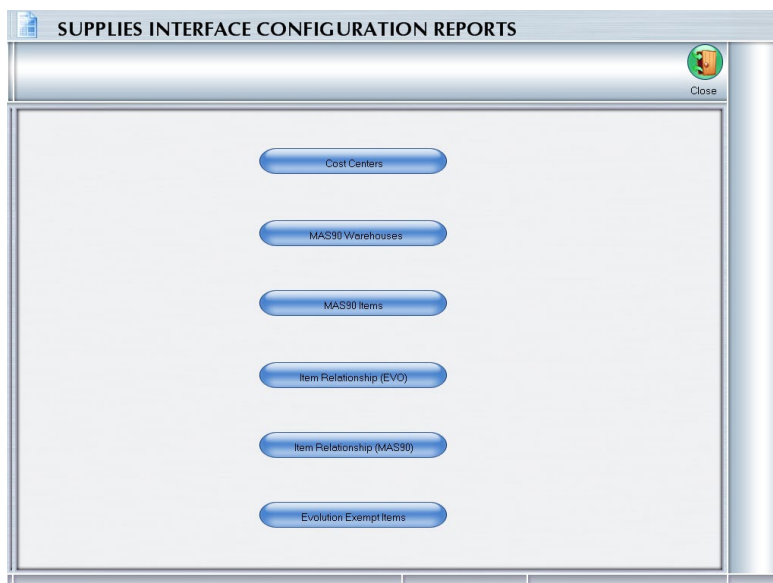

## Transferencia de transacciones a Sage 100 (MAS90)

1. Para completar el proceso de interfase puede ser accedido a través del código rápido INVR.

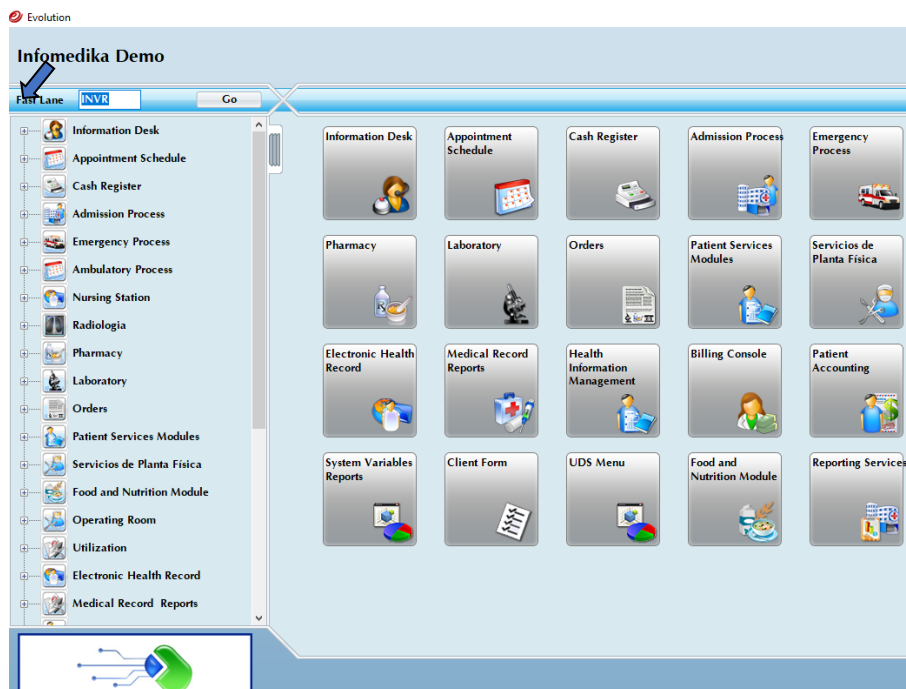

2. En esta pantalla permite ver aquellos artículos que quedaron como excepciones, exportar la data, crear transacciones de ajustes e imprimir reportes.

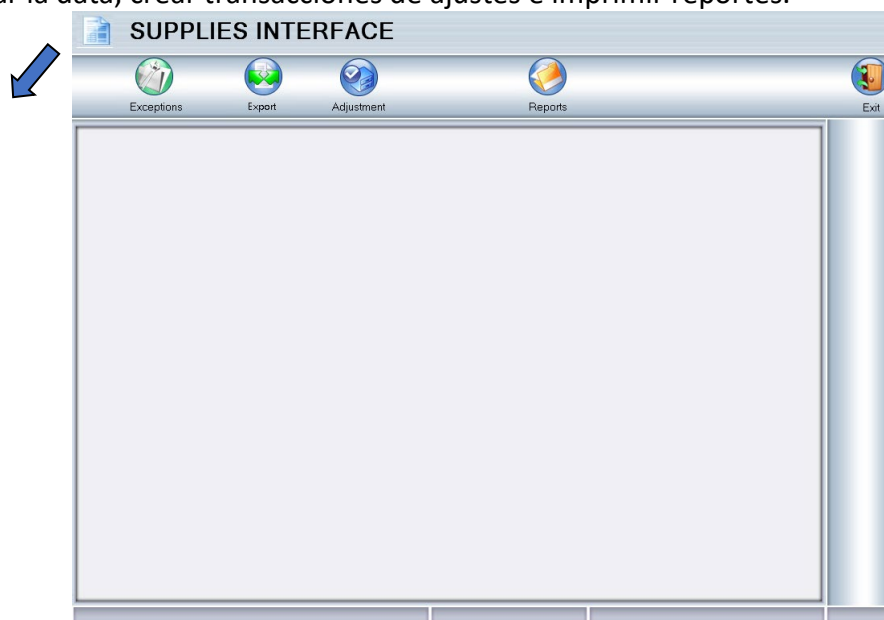



3. Al oprimir el botón de **Excepciones** el sistema levanta la pantalla que nos brinda cuales artículos y qué departamentos (centros de costos) en Evolution no están relacionados con MAS90. La misma se utiliza para evaluar que no se quede pendiente ningún artículos o centro de costo que realmente queremos afectar en la interface.

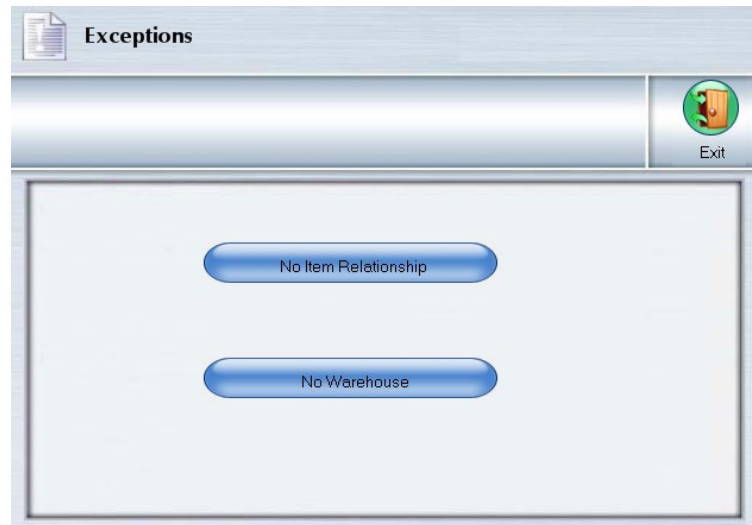

- a. En la opción de **No Item Relationship** se presenta la transacción detallada del consumo del artículo y para qué paciente se utilizó. De esta forma se puede certificar si el cargo es una excepción o no. La misma se puede eliminar de este reporte volviendo a las relaciones de centros de costos (código rápido **INV**) y relacionando el departamento con el almacén del cuál consume el artículo.

**No Item Relationship with MAS90**

Preview Summary Collapse Expand Exit

Department	Item	Serv Date	Patient	Units
Grand Total				0
Total Cost Center: 00001 - PEDIATRIC BED PENDING				0
Total Item: 00008 - LABORATORY				0
Total Service Date: 010018 - COMPREHENSIVE METABOLIC PANEL				0
00001 - PEDIATRIC BED PENDING	010018 - COMPREHENSIVE METABOLIC PANEL	11/24/2009	0200608427 - GARAY BETANC	5
Total Service Date: 020217 - BASIC METABOLIC PANEL				0
00001 - PEDIATRIC BED PENDING	020217 - BASIC METABOLIC PANEL	11/24/2009	0200608427 - GARAY BETANC	1
Total Service Date: 030122 - COMPLETE BLOOD COUNT & PLATELET				0
00001 - PEDIATRIC BED PENDING	030122 - COMPLETE BLOOD COUNT & PLATELET	11/24/2009	0200608427 - GARAY BETANC	5
Total Item: 00013 - SONOGRAMAS				0
Total Service Date: 000565 - SONOGRAMA CAROTIDA				0
00001 - PEDIATRIC BED PENDING	000565 - SONOGRAMA CAROTIDA	04/08/2008	2008200003 - RODRIGUEZ PEI	1
Total Service Date: 093880 - DUPLEX EXTRACRANIAL ART.BILATERAL				0
00001 - PEDIATRIC BED PENDING	093880 - DUPLEX EXTRACRANIAL ART.BILATERAL	05/01/2008	2006800076 - RODRIGUEZ PEI	0
Total Service Date: 093925 - DUPLEX ART.EXTREMIDAD INF. BILATERAL				0
00001 - PEDIATRIC BED PENDING	093925 - DUPLEX ART.EXTREMIDAD INF. BILATERAL	05/01/2008	2006800076 - RODRIGUEZ PEI	1
Total Cost Center: 00008 - LABORATORY				0
Total Cost Center: 00020 - EMERGENCY ROOM				0
Total Cost Center: 00023 - RADIOLOGY				0
Total Cost Center: 00030 - PEDIATRIC INTENSIVE CARE UNIT-PICU				0
Total Cost Center: 00092 - CENTRO DE COMPUTOS				0
Total Cost Center: 01100 - DENTAL				0
Total Cost Center: 01642 - PEDIATRIC FLOOR II				0
Total Cost Center: 01643 - PEDIATRIC FLOOR III				0
Total Cost Center: 01644 - PEDIATRIC FLOOR IV				0



- b. En la opción de **No Warehouse** se evalúan los Centros de Costos para ver si son excepciones o hay que volver a la pantalla de INV para crearle correlación.

**Unrelated Warehouses**

Preview Collapse Expand Exit

**TRANSACTIONS**

Department	Item	Trans Date	Patient
Grand Total			50
Total Department: 00001 - SUTURE TRAY (ER)			4
Total Cost Center: 00003 - LABORATORY			4
Total Item: 080048 - BASIC METABOLIC PANEL			1
Total Patient: 03-26-2018			1
00001 - SUTURE TRAY (ER)	080048 - BASIC METABOLIC PANEL	ABRAHAN AV	1
Total Item: 080061 - LIPID PANEL			1
Total Patient: 04-10-2018			1
00001 - SUTURE TRAY (ER)	080061 - LIPID PANEL	- COSME JIMEN	1
Total Item: 081000 - URINALYSIS			1
Total Patient: 03-26-2018			1
00001 - SUTURE TRAY (ER)	081000 - URINALYSIS	ABRAHAN AV	1
Total Item: 085025 - CBC WITH DIFFERENTIAL			1
Total Patient: 03-26-2018			1
00001 - SUTURE TRAY (ER)	085025 - CBC WITH DIFFERENTIAL	ABRAHAN AV	1
Total Department: 00066 - ER MEDICAL SERVICES			1
Total Cost Center: 00003 - LABORATORY			1
Total Item: 080048 - BASIC METABOLIC PANEL			1
Total Patient: 06-08-2017			1
00066 - ER MEDICAL SERVICE	080048 - BASIC METABOLIC PANEL	RA INFOMED	1
00066 - ER MEDICAL SERVICE	080048 - BASIC METABOLIC PANEL	RA INFOMED	1
00066 - ER MEDICAL SERVICE	080048 - BASIC METABOLIC PANEL	RA INFOMED	-1
Total Department: 00071 - DIET FOOD SERVICES			5
Total Cost Center: 00003 - LABORATORY			5
Total Item: 080048 - BASIC METABOLIC PANEL			1

4. Con el botón de **Exportar** el sistema presenta aquellas transacciones que posteadas en Evolution no exportadas.

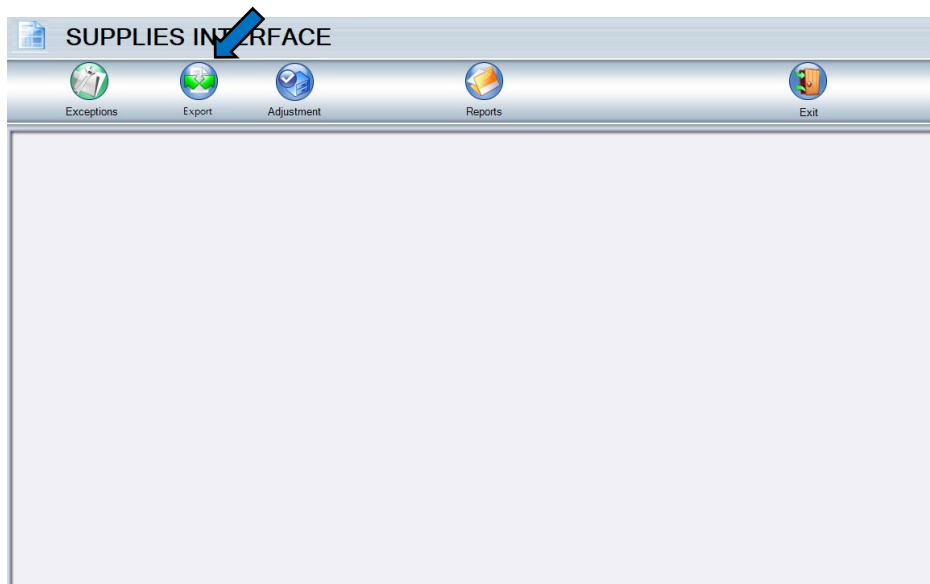

5. En la pantalla de transacciones a exportar el sistema presenta el total de transacciones por centro de costos y un gran total de transacciones a exportar.

**SUPPLIES INTERFACE**

Transactions to be Exported

Preview Collapse Expand Process Cancel

**TRANSACTIONS**

Department	Item	Trans Date	Patient	Units
Grand Total				126
Total Department: 00006 - EMERGENCY ROOM				126
Total Cost Center: 00003 - LABORATORY				75
Total Cost Center: 00006 - EMERGENCY ROOM				18
Total Cost Center: 00016 - BLOOD BANK				8
Total Cost Center: 00027 - PHARMACY NUCLEAR MEDICINE				23
Total Cost Center: 00051 - OBSERVATION HOURS				2

6. Al oprimir el botón de procesar, las transacciones se transfieren a la aplicación de Sage 100 (MAS90).



7. En la pantalla de **Ajustment** se hacen correcciones a transacciones que pasaron con un centro de costos incorrecto o con las unidades utilizadas incorrectas. Este proceso se puede incluir con el grupo de transacciones a exportar o apartes.

**ENTER ADJUSTMENT**

Add Delete Process Cancel

**TRANSACTIONS**

Cost Center Item Serv Date Units

Comments Warehouse

Warehouse	M90 Items	Serv Date	Units	Comments
-----------	-----------	-----------	-------	----------

8. La pantalla de reportes se utiliza para imprimir los cargo o exportaciones procesadas no por procesar filtrando la data por fecha.

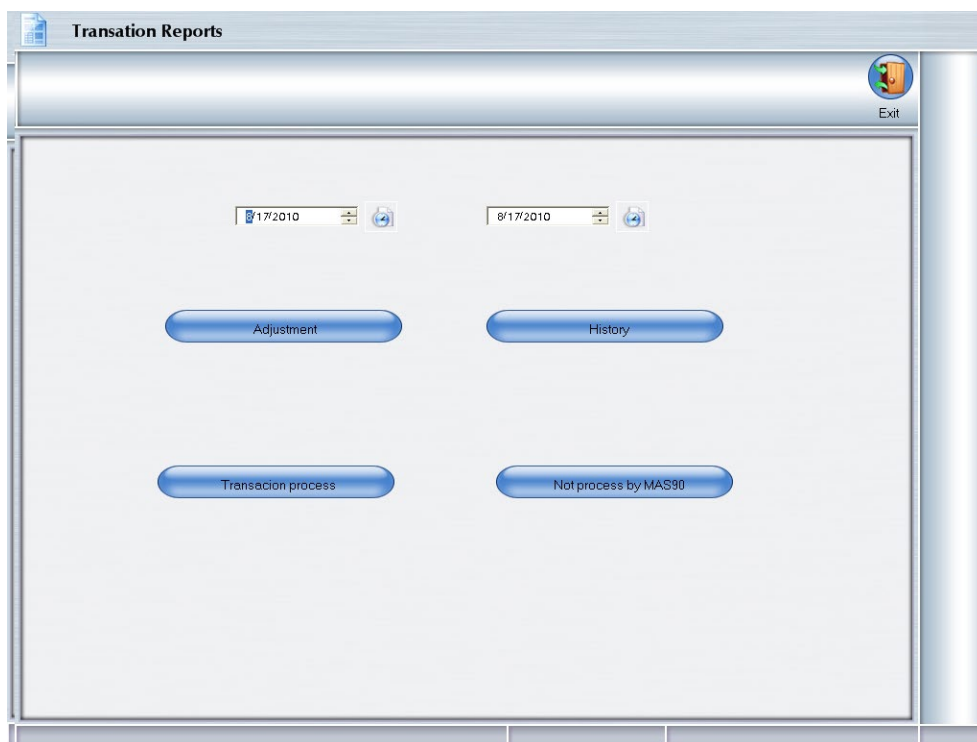

# Ejemplos de Informes

## 1. Informe de almacenes de MAS90

Interfase de Suplidos EVOLUTION / MAS90

**Informe de Almacenes**

Fecha: 28-Jun-2007  
Impreso por: Hans

FLSS Hospital I-10 1  
CALLE MAYAGUEZ  
NUMERO 40  
HATO REY, PR 00917-1245

**INFO**  
**EDIKA inc.**

Almacén	Activo	Creado por	Creado en
000 CENTRAL WAREHOUSE	Si	MAS90	06/28/2007
001 EAST WAREHOUSE	Si	MAS90	06/28/2007
002 WEST WAREHOUSE	Si	MAS90	06/28/2007
097 RETURNS WAREHOUSE	Si	MAS90	06/28/2007
098 SCRAP WAREHOUSE	Si	MAS90	06/28/2007
099 REPAIR WAREHOUSE	Si	MAS90	06/28/2007
<b>Total Report:</b>	<b>6</b>		

## 2. Informe de artículos de MAS90

Interfase de Suplidos EVOLUTION / MAS90

**Informe de Artículos**

Fecha: 28-Jun-2007  
Impreso por: Hans

FLSS Hospital I-10 1  
CALLE MAYAGUEZ  
NUMERO 40  
HATO REY, PR 00917-1245

**INFO**  
**EDIKA inc.**

Artículo	Activo	Creado por	Creado en
01-NADA PREUBA	Si	MAS90	06/28/2007
01-PRUEBA PREUBA	Si	MAS90	06/28/2007
1001-HON-H252 HON 2 DRAWER LETTER FLE W/O LK	Si	MAS90	06/28/2007
1001-HON-H252LK HON 2 DRAWER LETTER FLE W/ LCK	Si	MAS90	06/28/2007
1001-HON-H254 HON 4 DRAWER LETTER FLE W/O LK	Si	MAS90	06/28/2007
1001-HON-H254LK HON 4 DRAWER LETTER FLE W/ LCK	Si	MAS90	06/28/2007
2480-8-50 DESK FILE 8" CAP 50	Si	MAS90	06/28/2007
2481-5-50 DESK FILE 5 1/4" CAP 50	Si	MAS90	06/28/2007
2551-3-50 DESK FILE 3 1/2" CAP 50	Si	MAS90	06/28/2007
2568-3-25 DESK FILE 3 1/2" CAP 25	Si	MAS90	06/28/2007
4886-18-14-3 PAPER CADDY 18"W 14"D 3"H	Si	MAS90	06/28/2007
6650-26-16-11 SOUND CVR 26"W 16"D 11"H DM	Si	MAS90	06/28/2007
6652-28-24-15 SOUND CVR 28"W 24"D 15"H LQ	Si	MAS90	06/28/2007
6655 PRINTER STAND W/ BASKET	Si	MAS90	06/28/2007
6657-24-20-12 SOUND CVR 24.5"W 20"D 12"H LQ	Si	MAS90	06/28/2007
8953 UNIVERSAL 3 1/2" SSDD FLEX DSK	Si	MAS90	06/28/2007
8971 UNIVERSAL 5 1/4" SSDD FLEX DSK	Si	MAS90	06/28/2007
8972 UNIVERSAL 5 1/4" DSDD FLEX DSK	Si	MAS90	06/28/2007
8973 UNIVERSAL 5 1/4" DSHD FLEX DSK	Si	MAS90	06/28/2007
AM/FM STEREO AM/FM/STEREO	Si	MAS90	06/28/2007
ARS-9101 ART SPECIALTY WALNUT CNDL LAMP	Si	MAS90	06/28/2007
ARS-9201 ART SPECIALTY GINGER JAR LAMP	Si	MAS90	06/28/2007
ARS-9301 ART SPECIALTY BRONZE LAMP	Si	MAS90	06/28/2007

## 3. Informe de Correlaciones

Interfase de Suplidos EVOLUTION / MAS90				
Informe de Correlaciones				
Fecha: 28-Jun-2007		FLSS Hospital I-10 1		
Impreso por: Hans		CALLE MAYAGUEZ NUMERO 40 HATO REY, PR 00917-1245		
Artículo	Almacén	Artículo	Factor Conv	Activo
<b>Activos</b>				
00250 PHARMACY				
000100 - AMBIEN 10MG TAB	000 - CENTRAL WAREHOUSE	1001-HON-H252 - HON 2 DRAWER LETTER FLE W/O LK	25	SI
000100 - AMBIEN 10MG TAB	000 - CENTRAL WAREHOUSE	8953 - UNIVERSAL 3 1/2" SSDO FLEX DSK	20	SI
000101 - ACETAMINOPHEN/COD #3 TAB(TYLEN	000 - CENTRAL WAREHOUSE	2480-8-50 - DESK FILE 8" CAP 50	48	SI
000102 - XANAX GE ALPRAZOLAM 0.25MG TAB	000 - CENTRAL WAREHOUSE	4886-18-14-3 - PAPER CADDY 18"W 14"D 3"H	100	SI
000103 - XANAX GEN ALPRAZOLAM 0.5MG TAB	099 - REPAIR WAREHOUSE	6657-24-20-12 - SOUND CVR 24.5"W 20"D 12"H LQ	5	SI
<b>Total PHARMACY</b>	<b>5</b>			
<b>Total Activos</b>	<b>5</b>			
<b>Total Report:</b>	<b>5</b>			

## 4. Informe de cargos procesados pendientes de posteo en MAS90

Interfase de Suplidos EVOLUTION / MAS90						
Informe de Suplidos Pendientes de Posteo						
Fecha: 28-Jun-2007		FLSS Hospital I-10 1				
Impreso por: Hans		CALLE MAYAGUEZ NUMERO 40 HATO REY, PR 00917-1245				
Almacén	Artículo	Fecha Trans	Unidades	Posteado	Fecha Proc	Fecha Posteo
000	1001-HON-H252 - HON 2 DRAWER LETTER FLE W/O LK	06/27/2006	0.040	No	06/28/2007	
000	1001-HON-H252 - HON 2 DRAWER LETTER FLE W/O LK	06/28/2006	0.160	No	06/28/2007	
000	1001-HON-H252 - HON 2 DRAWER LETTER FLE W/O LK	06/29/2006	0.600	No	06/28/2007	
000	1001-HON-H252 - HON 2 DRAWER LETTER FLE W/O LK	06/30/2006	0.160	No	06/28/2007	
000	1001-HON-H252 - HON 2 DRAWER LETTER FLE W/O LK	07/01/2006	0.040	No	06/28/2007	
000	1001-HON-H252 - HON 2 DRAWER LETTER FLE W/O LK	07/02/2006	0.280	No	06/28/2007	
000	1001-HON-H252 - HON 2 DRAWER LETTER FLE W/O LK	07/03/2006	0.040	No	06/28/2007	
000	1001-HON-H252 - HON 2 DRAWER LETTER FLE W/O LK	07/04/2006	0.040	No	06/28/2007	
000	1001-HON-H252 - HON 2 DRAWER LETTER FLE W/O LK	07/05/2006	0.200	No	06/28/2007	
000	1001-HON-H252 - HON 2 DRAWER LETTER FLE W/O LK	07/06/2006	0.040	No	06/28/2007	
000	1001-HON-H252 - HON 2 DRAWER LETTER FLE W/O LK	07/08/2006	-0.200	No	06/28/2007	
000	1001-HON-H252 - HON 2 DRAWER LETTER FLE W/O LK	07/13/2006	0.120	No	06/28/2007	
000	1001-HON-H252 - HON 2 DRAWER LETTER FLE W/O LK	07/17/2006	0.080	No	06/28/2007	
000	1001-HON-H252 - HON 2 DRAWER LETTER FLE W/O LK	07/18/2006	0.080	No	06/28/2007	
000	1001-HON-H252 - HON 2 DRAWER LETTER FLE W/O LK	07/24/2006	0.040	No	06/28/2007	
000	1001-HON-H252 - HON 2 DRAWER LETTER FLE W/O LK	07/25/2006	0.080	No	06/28/2007	
000	1001-HON-H252 - HON 2 DRAWER LETTER FLE W/O LK	07/26/2006	0.120	No	06/28/2007	
000	1001-HON-H252 - HON 2 DRAWER LETTER FLE W/O LK	07/27/2006	0.040	No	06/28/2007	
000	1001-HON-H252 - HON 2 DRAWER LETTER FLE W/O LK	07/31/2006	0.120	No	06/28/2007	
000	1001-HON-H252 - HON 2 DRAWER LETTER FLE W/O LK	08/01/2006	0.080	No	06/28/2007	
000	1001-HON-H252 - HON 2 DRAWER LETTER FLE W/O LK	08/02/2006	0.040	No	06/28/2007	
000	1001-HON-H252 - HON 2 DRAWER LETTER FLE W/O LK	08/03/2006	0.040	No	06/28/2007	
000	1001-HON-H252 - HON 2 DRAWER LETTER FLE W/O LK	08/04/2006	0.200	No	06/28/2007	
000	1001-HON-H252 - HON 2 DRAWER LETTER FLE W/O LK	08/05/2006	0.040	No	06/28/2007	
000	1001-HON-H252 - HON 2 DRAWER LETTER FLE W/O LK	08/08/2006	0.080	No	06/28/2007	
000	1001-HON-H252 - HON 2 DRAWER LETTER FLE W/O LK	08/10/2006	0.040	No	06/28/2007	
000	1001-HON-H252 - HON 2 DRAWER LETTER FLE W/O LK	08/11/2006	0.040	No	06/28/2007	

## 5. Informe de cargos posteados en MAS90

Interfase de Suplidos EVOLUTION / MAS90						
Informe de Suplidos Posteados						
Fecha: 28-Jun-2007		FLSS Hospital I-10 1				
Impreso por: Hans		CALLE MAYAGUEZ				
		NUMERO 40				
		HATO REY, PR 00917-1245				
Almacén	Artículo	Fecha Trans	Unidades	Posteado	Fecha Proc	Fecha Posteo
000	1001-HON-H252 - HON 2 DRAWER LETTER FLE W/O LK	06/27/2006	0.040	Si	06/28/2007	06/28/2007
000	1001-HON-H252 - HON 2 DRAWER LETTER FLE W/O LK	06/28/2006	0.160	Si	06/28/2007	06/28/2007
000	1001-HON-H252 - HON 2 DRAWER LETTER FLE W/O LK	06/29/2006	0.600	Si	06/28/2007	06/28/2007
000	1001-HON-H252 - HON 2 DRAWER LETTER FLE W/O LK	06/30/2006	0.160	Si	06/28/2007	06/28/2007
000	1001-HON-H252 - HON 2 DRAWER LETTER FLE W/O LK	07/01/2006	0.040	Si	06/28/2007	06/28/2007
000	1001-HON-H252 - HON 2 DRAWER LETTER FLE W/O LK	07/02/2006	0.280	Si	06/28/2007	06/28/2007
000	1001-HON-H252 - HON 2 DRAWER LETTER FLE W/O LK	07/03/2006	0.040	Si	06/28/2007	06/28/2007
000	1001-HON-H252 - HON 2 DRAWER LETTER FLE W/O LK	07/04/2006	0.040	Si	06/28/2007	06/28/2007
000	1001-HON-H252 - HON 2 DRAWER LETTER FLE W/O LK	07/05/2006	0.200	Si	06/28/2007	06/28/2007
000	1001-HON-H252 - HON 2 DRAWER LETTER FLE W/O LK	07/06/2006	0.040	Si	06/28/2007	06/28/2007
000	1001-HON-H252 - HON 2 DRAWER LETTER FLE W/O LK	07/08/2006	-0.200	Si	06/28/2007	06/28/2007
000	1001-HON-H252 - HON 2 DRAWER LETTER FLE W/O LK	07/13/2006	0.120	Si	06/28/2007	06/28/2007
000	1001-HON-H252 - HON 2 DRAWER LETTER FLE W/O LK	07/17/2006	0.080	Si	06/28/2007	06/28/2007
000	1001-HON-H252 - HON 2 DRAWER LETTER FLE W/O LK	07/18/2006	0.080	Si	06/28/2007	06/28/2007
000	1001-HON-H252 - HON 2 DRAWER LETTER FLE W/O LK	07/24/2006	0.040	Si	06/28/2007	06/28/2007
000	1001-HON-H252 - HON 2 DRAWER LETTER FLE W/O LK	07/25/2006	0.080	Si	06/28/2007	06/28/2007
000	1001-HON-H252 - HON 2 DRAWER LETTER FLE W/O LK	07/26/2006	0.120	Si	06/28/2007	06/28/2007
000	1001-HON-H252 - HON 2 DRAWER LETTER FLE W/O LK	07/27/2006	0.040	Si	06/28/2007	06/28/2007
000	1001-HON-H252 - HON 2 DRAWER LETTER FLE W/O LK	07/31/2006	0.120	Si	06/28/2007	06/28/2007
000	1001-HON-H252 - HON 2 DRAWER LETTER FLE W/O LK	08/01/2006	0.080	Si	06/28/2007	06/28/2007
000	1001-HON-H252 - HON 2 DRAWER LETTER FLE W/O LK	08/02/2006	0.040	Si	06/28/2007	06/28/2007
000	1001-HON-H252 - HON 2 DRAWER LETTER FLE W/O LK	08/03/2006	0.040	Si	06/28/2007	06/28/2007
000	1001-HON-H252 - HON 2 DRAWER LETTER FLE W/O LK	08/04/2006	0.200	Si	06/28/2007	06/28/2007
000	1001-HON-H252 - HON 2 DRAWER LETTER FLE W/O LK	08/05/2006	0.040	Si	06/28/2007	06/28/2007
000	1001-HON-H252 - HON 2 DRAWER LETTER FLE W/O LK	08/08/2006	0.080	Si	06/28/2007	06/28/2007
000	1001-HON-H252 - HON 2 DRAWER LETTER FLE W/O LK	08/10/2006	0.040	Si	06/28/2007	06/28/2007
000	1001-HON-H252 - HON 2 DRAWER LETTER FLE W/O LK	08/11/2006	0.040	Si	06/28/2007	06/28/2007

## Proceso y Validación de Data en Mas90.

1. Esta interfase importará a MAS90 las transacciones de suplidos generadas en Evolution. Dicha interfase puede ser accedida en *I/M Import from Evolution* en el *Main* del módulo de Inventario.

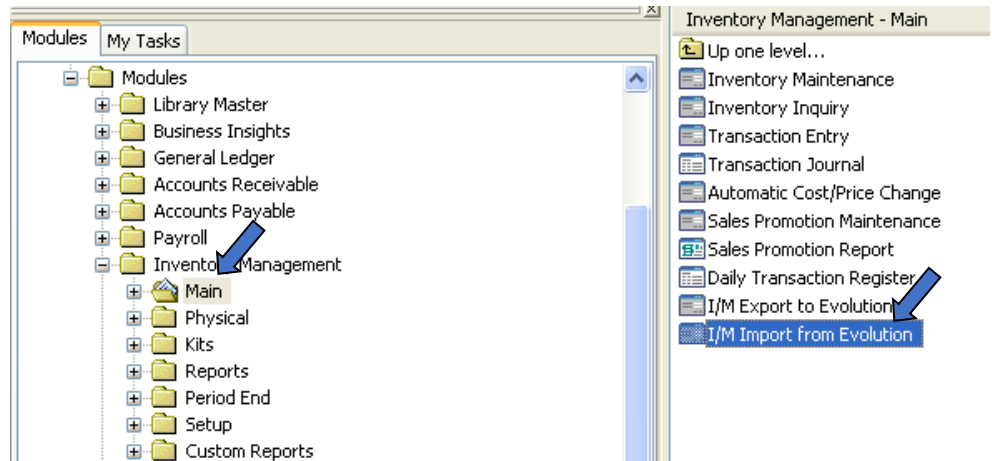

2. El sistema pregunta si desea imprimir en papel (*Print*) o pantalla (*Preview*) los datos a ser importados a MAS90.

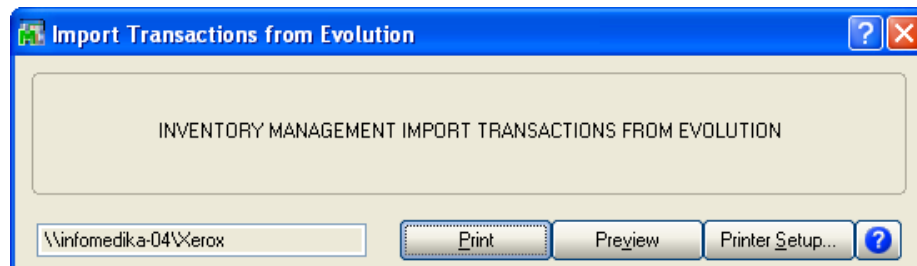

**NOTA:**

Para poder continuar, el área de *Transaction Entry* tiene que estar actualizado.

3. El sistema le permitirá seleccionar un rango de fecha.

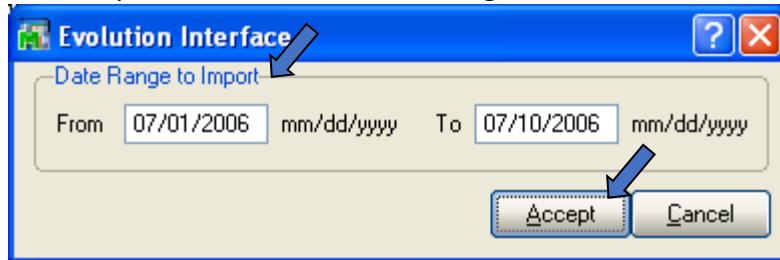

**NOTA:**

Para poder continuar exitosamente con el proceso deberá cumplir con el rango de fecha. Tiene que ser del mismo formato de la fecha en la imagen (MMDDYYYY).

4. Luego, podrá escoger el tipo de impresión de datos que desea. Tiene tres opciones a escoger: Todos, Válidos o Inválidos.

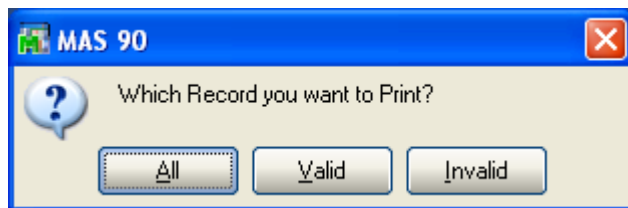

**NOTA:**

- All** = Todas las transacciones válidas e inválidas según el rango de fecha indicado.
- Valid** = Transacciones válidas solamente según el rango de fecha indicado.
- Invalid** = Transacciones inválidos solamente según el rango de fecha indicado.

5. No podrá importar los datos si selecciona los *Invalids*.

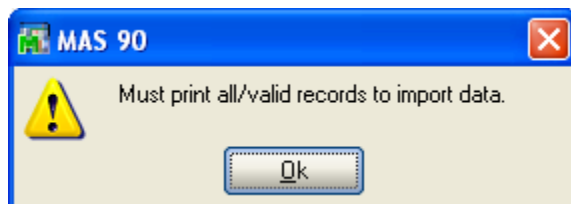



6. El sistema procederá, sólo si la Configuración ODBC está correcta.

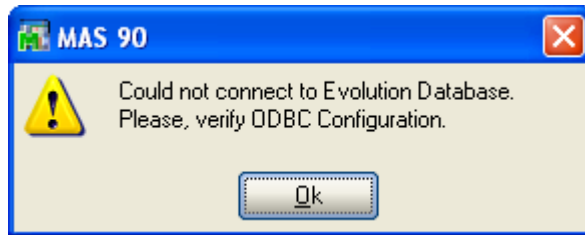

7. Los siguientes ejemplos de informes tienen la misma configuración de fecha (07/01/06 – 07/31/06) pero presentan la información según el tipo de reporte.

Ejemplos:

- a. **All** – muestra válidos e inválidos

IMPORT TRANSACTIONS FROM EVOLUTION					
ABC Distribution and Service Corp.					
WHSE	DESCRIPTION ITEM	DESCRIPTION	ALL RECORDS	FROM 07/01/06 TO 07/31/06	QUANTITY
00A	**WAREHOUSE NOT ON FILE** 1001-HON-H251	**ITEM NOT ON FILE**			0.200-
00e	**WAREHOUSE NOT ON FILE** 1001-HON-H251	**ITEM NOT ON FILE**			0.120
00q	**WAREHOUSE NOT ON FILE** 1001-HON-H252	HON 2 DRAWER LETTER FLE W/O LK			0.080
q01	**WAREHOUSE NOT ON FILE** 1001-HON-H252	HON 2 DRAWER LETTER FLE W/O LK			0.080
0q1	**WAREHOUSE NOT ON FILE** 1001-HON-H252	HON 2 DRAWER LETTER FLE W/O LK			0.040
001	EAST WAREHOUSE 1001-HON-H252 2480-8-50 2551-3-50 4886-18-14-3 4886-18-1	HON 2 DRAWER LETTER FLE W/O LK DESK FILE 8" CAP 50 DESK FILE 3 1/2" CAP 50 PAPER CADDY 18"W 14"D 3"H **ITEM NOT ON FILE**			0.360 0.168 160.480 0.720 1.400
097	RETURNS WAREHOUSE 6655	PRINTER STAND W/ BASKET			45.000
098	SCRAP WAREHOUSE				

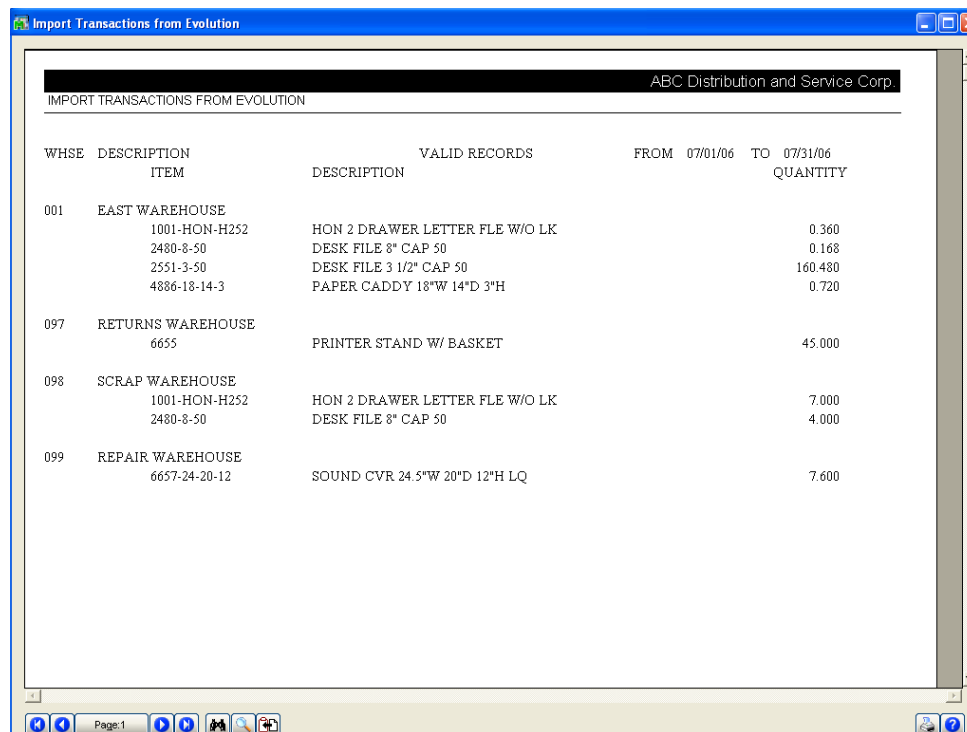
**b. Valid** – muestra válidos solamente

WHSE	DESCRIPTION	ITEM	DESCRIPTION	VALID RECORDS	FROM 07/01/06	TO 07/31/06	QUANTITY
001	EAST WAREHOUSE						
		1001-HON-H252	HON 2 DRAWER LETTER FLE W/O LK				0.360
		2480-8-50	DESK FILE 8" CAP 50				0.168
		2551-3-50	DESK FILE 3 1/2" CAP 50				160.480
		4886-18-14-3	PAPER CADDY 18"W 14"D 3"H				0.720
097	RETURNS WAREHOUSE						
		6655	PRINTER STAND W/ BASKET				45.000
098	SCRAP WAREHOUSE						
		1001-HON-H252	HON 2 DRAWER LETTER FLE W/O LK				7.000
		2480-8-50	DESK FILE 8" CAP 50				4.000
099	REPAIR WAREHOUSE						
		6657-24-20-12	SOUND CVR 24.5"W 20"D 12"H LQ				7.600

**c. Invalid** – muestra inválidos solamente

WHSE	DESCRIPTION	ITEM	DESCRIPTION	INVALID RECORDS	FROM 07/01/06	TO 07/10/06	QUANTITY
00A	**WAREHOUSE NOT ON FILE**						
		1001-HON-H251	**ITEM NOT ON FILE**				0.200-
00e	**WAREHOUSE NOT ON FILE**						
		1001-HON-H251	**ITEM NOT ON FILE**				0.120
001	EAST WAREHOUSE						
		4886-18-1	**ITEM NOT ON FILE**				0.550
098	SCRAP WAREHOUSE						
		4886-18-1	**ITEM NOT ON FILE**				2.000
100	**WAREHOUSE NOT ON FILE**						
		6657-24-20-12	SOUND CVR 24.5"W 20"D 12"H LQ				0.200

**NOTA:**

Siempre podrá imprimir a papel desde la impresión de pantalla presionando el botón de impresión (*Print*)  localizado en la parte inferior derecha.

8. Cuando termine de imprimir, tendrá la opción de escoger si desea importar los datos mostrados (válidos solamente) o si desea abortar el proceso.

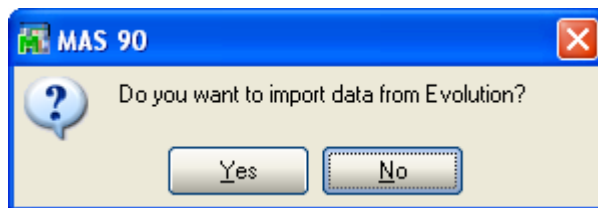

9. De continuar, entonces se procederá a importar los datos de Evolution y una vez culmine la importación de los datos, el sistema le indicará haber terminado exitosamente.

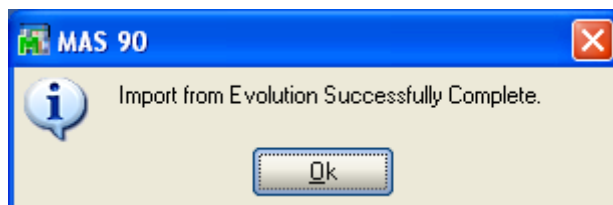
**NOTA:**

El sistema no le permitirá importar los mismos datos más de una vez. Tampoco podrá imprimirlos desde esta interfase una vez hayan sido procesados.

10. Ya terminado todo el proceso de importación de datos de Evolution, podrá verificar las transacciones como *Issues* en *Transaction Entry* en el *Main* del módulo *Inventory Management*.

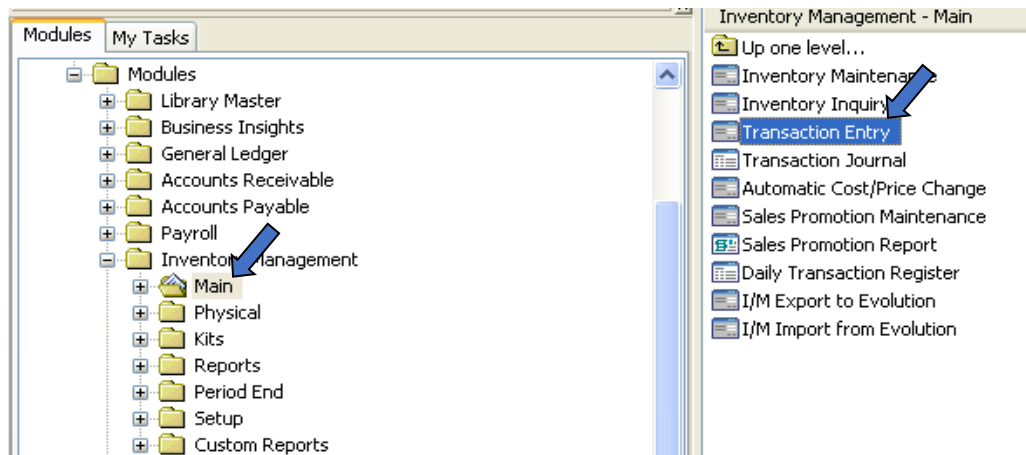

11. Si trabaja con artículos lote o serial deberá verificar cada uno de ellos para indicar cómo distribuir los mismos. No se recomienda actualizar el *Transaction Entry* sin antes verificar dichos artículos.

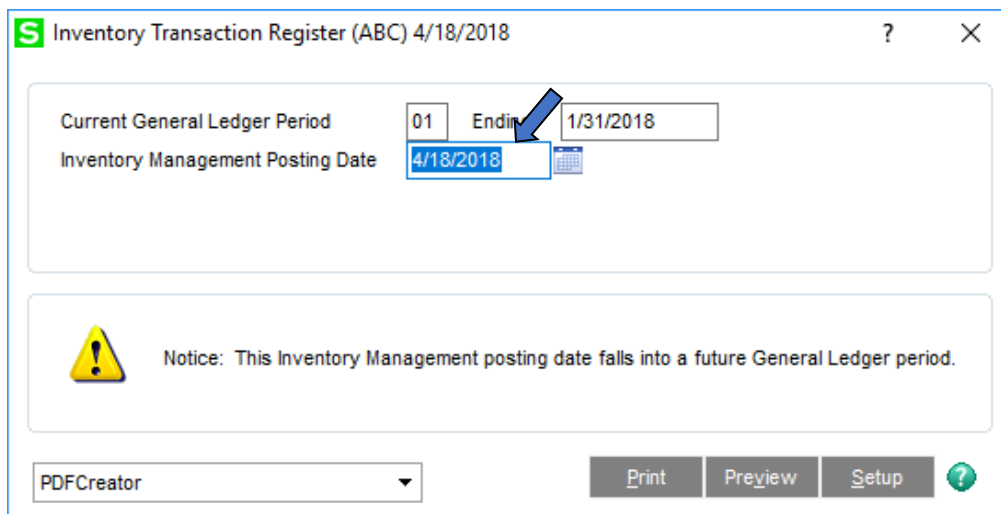

12. Se imprime el *Daily Trasaction Register* y actualice.

S Daily Transaction Register (ABC) 4/18/2018 ? X

INVENTORY MANAGEMENT DAILY TRANSACTION REGISTER

Print Full Comments ☐

PDFCreator Print Preview Setup ?